

Informations légales



Taille minimale de capture : **30 cm**.
 Nombre de prises autorisées par jour : **pas de limitation***.
 La vandoise est une espèce du **groupe 2**.

* vérifier les conditions de transport

Quand la pêcher ?



Période d'ouverture pour :

	JAN	FÉV	MAR	AVR	MAI	JUIN	JUIL	AOU	SEP	OCT	NOV	DÉC
Calmes												
Mixtes												
Vives												

3ème samedi de mars 1er samedi de juin

Où la pêcher ?

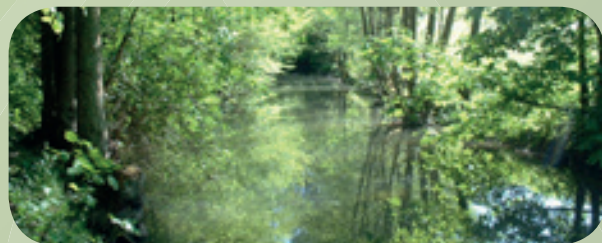

- Lesse
- Ourthe
- Semois

Pour plus d'infos :
www.parcoursdepeche.be

Comment la pêcher ?

Aux appâts naturels, au lancer, à la mouche.
 Toutes ces techniques sont détaillées sur :
www.maisondelapeche.be

Comment les différencier ?

La vandoise est souvent confondue avec le chevine qui partage la même niche écologique.



Le **chevine** (groupe 2) est plus trapu, sa bouche est plus grande et sa nageoire anale est convexe. Les écailles sont liserées de noir.



La nageoire anale de la **vandoise** (groupe 2) est concave et ses écailles ne sont pas liserées de noir.

zone

2

3

zone ombre à barbeau – La vandoise

La vandoise

Leuciscus leuciscus



CYPRINIDÉS



Rue Lucien Namèche, 10
 B-5000 NAMUR
 T +32 (0) 81 411 570
info@maisondelapeche.be

Achat en ligne du permis de pêche
www.permisdepeche.be

- Accessibilité des lieux de pêche
- Écoles et stages de pêche
- Restauration des milieux
- Techniques de pêche
- Parcours de pêche
- Hébergements de pêche

www.maisondelapeche.be

Avec le soutien de :



La Maison wallonne de la pêche regroupe toutes les Fédérations territoriales de Wallonie. Son but est d'assurer la promotion de la pêche et la protection des milieux aquatiques en Région wallonne. Elle contribue à élaborer le dispositif législatif et réglementaire de protection de l'environnement et de développement de la pêche.

Description

Leuciscus leuciscus Linné

La vandoise possède un corps plus élancé que celui du chevaine, sa tête est plus fine, son museau plus pointu et sa bouche plus petite et moins fendue. Sa nageoire anale est concave et sa nageoire caudale est très échancrée. Son iris, ses nageoires pelviennes et anales sont jaunes clairs.



© Illustration de poisson / P.J. Dunbar 2005

focus...

La vandoise possède une nageoire anale concave. Cette caractéristique permet de la distinguer du chevaine qui possède une nageoire anale convexe.

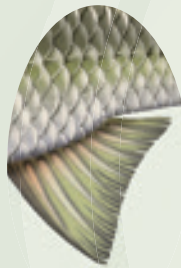

Régime alimentaire

La vandoise est omnivore et consomme aussi bien des insectes, que des vers, des graines, des poissons ou des végétaux.

Écologie

Cyprinidé de la zone amont, la vandoise vit dans des eaux courantes, fraîches et pures sur fond caillouteux et/ou graveleux. C'est un poisson grégaire qui vit en bancs de plusieurs dizaines d'individus, actifs la nuit et statiques la journée.

Reproduction

La période de reproduction est précédée d'une petite migration vers des zones plus profondes à courant lent. La ponte sur substrat graveleux se déroule du mois de mars au mois de juin dès que la température de l'eau dépasse une douzaine de degrés.

Oufs

75.000 œufs sont pondus par kilo de femelle. Ils mesurent **2 mm** de diamètre et sont de couleur jaune pâle orangé. Leur durée d'incubation est de **300 ° C x Jours**.

Larves

Après éclosion, l'œuf donne naissance à une larve de 7 à 7,5 mm.

Compétition

Il existe une compétition entre le chevaine et la vandoise, toutes deux des espèces rhéophiles qui présentent la même niche écologique. La compétition se fait au détriment de la vandoise écologiquement plus exigeante.

Indicateur

Sensible à la chenalisement, principalement pour la phase de reproduction, et aux diverses pollutions, la vandoise est un bon indicateur de la qualité des eaux.

Adaptabilité

Tout comme le gardon et le rotengle, ce poisson, grâce à sa rusticité, devient un composant majeur des écosystèmes aquatiques d'eau douce suite à l'eutrophication et au réchauffement des eaux.

Nombre d'écaillés

48 à 55 écaillés sur la ligne latérale.

Tailles courantes

15 à 30 cm pour **0,1 à 0,3 kg**.

*** Le corps de la vandoise est couvert d'écaillés nacréées qui sont fragiles au toucher. ***